



*relatório*

**ABASC**

Associação Batista  
de Ação Social

**2022**





# Associação Batista de Ação Social

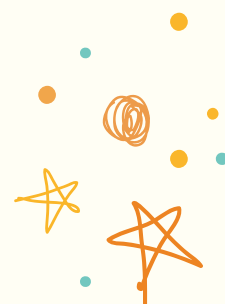

## A Associação Batista de Ação Social – ABASC

desenvolve projetos sociais gerando oportunidades de transformação da realidade de pessoas em vulnerabilidade. O relatório anual é uma das formas de contarmos para você o que tem sido feito por meio da união de muitas mãos e, dessa forma, prestarmos contas dos recursos que tem sido confiados a ABASC. Neste relatório vamos apresentar as principais ações desenvolvidas pela **ABASC** em 2022.

**Martha Christina**

**Ferreira**

**Zimermann**

**Bueno de Moraes**

*Diretora Executiva*

# Nossa História

A **ABASC** foi fundada em 18 de dezembro de 1996, como entidade civil com sede e foro na cidade de Curitiba pela **Primeira Igreja Batista de Curitiba** (PIB de Curitiba). A igreja, como instituição participativa e constitutiva da organização social, preocupa-se em ser um canal de inclusão do indivíduo na sociedade, de forma que, ao apropriar-se dos princípios e valores cristãos, possa fazer diferença no mundo em que vive, sendo instrumento de paz entre as pessoas. Pretende, influenciar sua área de abrangência e, assim, possibilitar que todas as pessoas sejam incluídas socialmente, sintam-se úteis e participantes da vida comunitária, ou seja, possam atuar como cidadãos em seu entorno.



# Índice

Direção	5
Equipe	6
Capelania Social	12
Projetos - Eixos de Atuação	13
Assistência Social	14
One Social	17
Educação e Trabalho	21
Saúde e Meio Ambiente	24
Esporte e Cultura	26
Campi	30
Evento ABASC	33
Campanhas	36
ABASC 2022	38
Metas	39
Testemunhos	43
Gratidão	46
Contribua	47



# Nossa Direção



**Martha Christina Ferreira  
Zimermann Bueno de Moraes**  
Diretora Executiva



Nossos Princípios estão fundamentados na Palavra de Deus, a Bíblia. Assim, todas nossas ações são baseadas no amor a Deus e no amor ao próximo.

Nosso lema é: **Amar, servir e transformar!**

## Missão

Gerar oportunidades de transformação por meio dos nossos projetos sociais.



## Visão

Ser uma instituição de referência no combate às vulnerabilidades sociais.

## Valores

Estão pautados em princípios cristãos como solidariedade, justiça social, verdade, respeito e amor.

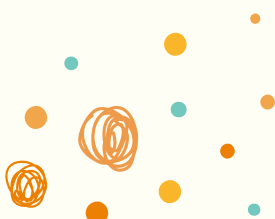

# Equipe



## Diretoria 2022

**Presidente:** Paschoal Piragine Jr

**Vice-Presidente:** Antero Elimar Ribeiro

**Diretora Executiva:** Martha Christina F. Zimmermann Bueno de Moraes

**Primeiro Tesoureiro:** Silas Buenode Moraes

**Segundo Tesoureiro:** Paulo Cesar Teles

**Primeira Secretária:** Luciane de Castro Sylvestre

**Segunda Secretária:** Cristiane Ferreira Kilter Lira

## Conselho Fiscal 2022

Eunice Tenório de Barros, Gabriel José Pigatto, Helen Cristina de Andrade Rosa, Paulo José Pigatto, Yochinori Tanaka, Daniel Rocha Torres (assessor), Lucimara Ribeiro da Silva (assessora).

## Delegados 2022

Adoniran dos Santos Melo, Albert Martins Oliveira Filho, Anderson Stefan Varga, Andréa Baldassarre Lourenço Lis, Arnaldo Carlos Muller, Carlos Gustavo Cecyn Lundgren, Cristiane Medeiros Alves de Souza, Davi Gusmão Vieira, Edith Tjio, Edna Vasconcelos Zilli, Edson Múrcia de Andrade, Elaine Schubert Goularte Gomes, Eliel Thiago da Rocha Messias, Erik Quielce Saes da Silva, Fábio Tavares Soares, Isabel Cristina Scheuer Muller, Johan Loo Djun Njan, José Victor Gomes dos Santos, Juliana de Fátima Pimentel Panisson, Lucas Zub Dutra, Marcílio de Oliveira, Michel Ferreira Piragine, Nilson Vital de Oliveira, Paulo Davi e Silva, Ragner Esperandio Seifert, Sandra Mara Florindo Pelegrino, Sandro José Batista, Tarik Ibrahim Majzoub, Thiago de Sousa Motta de Carvalho, Vicente Alex de Almeida Mendes e Wanderley de Carvalho.

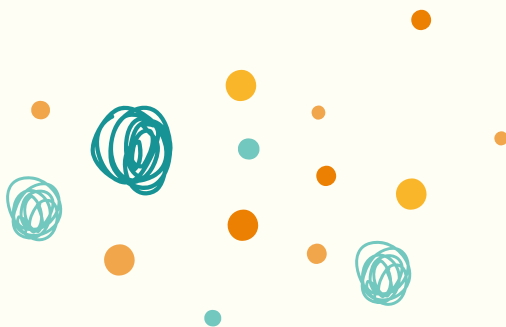

# Equipe

## Equipe Administrativa 2022

Martha C. F. Z. B de Moraes – Líder de  
Ação Social

Cristiane M. A. de Souza – Vice Líder de  
Ação Social

Adriana Zamboni de Oliveira Soavinsky –  
Assistente Social

Lucas Barbosa – Coordenador  
Administrativo

Adriana Azevedo – Bazar

André Bernini – Obreiro (Portão)

Bruna da Silva Inacio – Coordenação  
Imagine

Cleiton da Silva – Apoio Administrativo

Daniela Klem – Comunicação

Danielle Padilha Reynaud Ceolin –  
Educadora Social

Daniele Portugal – Obreira, Apoio  
Projetos e Comunicação

Guilherme Pereira Mewes dos Santos –  
Doações

Juliana Panisson – Líder de Comunicação

Sinval Aniceto da Silva – Motorista

Sheila Torres – Coordenadora de Projetos

Tatiane Cristina Ferreira - Obreira

Teilor Paixão – Captação de Recursos

Vanessa Graebin – Captação de Recursos

Vanessa Vinkert Alves da Costa – Obreira

## Equipe nas bases de atuação da ABASC

### Sede

**Coordenação:** Adriana Zamboni de  
Oliveira Soavinsky

### Campus Almirante Tamandaré

#### Coordenação:

Silmara Marchioro Marcos Pereira

#### Assistente Social:

Grezielle Claudino da Silva Tedesco

### Campus Campo Comprido

**Coordenação:** Alexandre Sombrio Nunes  
Teixeira

**Obreiro:** Lucas Fabiano da Silva Martins

### Campus Campo Largo

**Coordenação:** Eliandro Viana

### Campus Parolin

**Coordenação:** Sheila Torres

**Obreira:** Célia Sayama

### Campus Portão

**Coordenação:** Mateus Kalupnieks

**Obreiro:** Uilian Henrique Godoy e André  
Ricardo Bernini

### Campus Uberaba

**Coordenação:** Eliezer Alvez Vargas

**Obreiro:** Ariovaldo Nascimento



# Equipe

## Projetos

### Amor Exigente

Thais Regina de Lima

### Aconchego

Mayra Resnauer

### Agir

**Coordenação:** Adriana Zamboni

**Obreiros:** Lucas Braga Keik, Patrícia Oliveira, Beatriz Taibo, Silmara Marchioro Marcos Pereira, Elaine Kossar Pimentel, Igor Yulian Kovaliuk, André Luiz de Freitas Calegarin, Roberlei Fragoso Lourenção, Elaine Piragine, Leandro Paiva Estevão, Jackeline Botega e Laís Suellen da Silva

### Artesanato

Vera Corrêa e Regina Corrêa

### Arte no Papel

Lucia Leopoldina

### Artes Marciais – Parolin

Leonardo Dutra

### Artes Marciais – Alm. Tamandaré

Édypo Felipe de Almeida Lima

### Boa Obra

Giliane Rocha

### Camaleão

Eridan Magalhães

### Cristolândia

**Coordenação:** Daniel Eiras, Eliel Messias e Luciani Aparecida Barboza da Silva

**Equipe:** Débora Regiane Lizardo, Luciani Messias, Edson Aguiar Severo, Marcelo Lourenço, Rodrigo Bevilacqua, Welliton Santiago Menezes, Raquel Marinho Emmerick, Maria Leonor Piras, Marcus Vinicius, Hugo Eduardo Urquizo Montes, Sayara Coutinho Urquizo Montes, Alessandra Amorim, José Fabiano da Silva de Mattos, Shirley de Lima Inojosa Lomba, Alexandre Ferri, Otávio Cobbe Shaffer, Zandra Queila, Sara Carvalho Granjeiro, Newton Shimizu, Raimunda Leuda e Letícia Calmon

### Dança Sênior

Andrea Menezes Vianna





# Equipe

## Projetos

### Futebol Adolescentes

Leonardo Dutra

### GAP – Atendimento por equipe multidisciplinar

Márcia Regina Pereira Uhlmann Velloso

### Gerando Valores

Sheila Torres e Danielle Padilha Reynaud  
Ceolin

### Imagine

**Coordenação:** Silvana Piragine

**Obreira:** Bruna Inacio

**Instrutores:** Aimê Brum, Ana Luiza Faria,  
Kaliane Borges, Silvana Piragine, Lhais  
Monteiro, Sara Brum, Pedro Eugênio,  
Nathalia Sacramento, Josielle Pilati,  
Renata Guidelli e Isadora Mattana

### Joni's Center

Adoniran e Carla Melo, Cleberson  
e Sandra Sennes e Patricia Benicio  
Lourenço

### Mãos que abençoam

ValdeLina Salvador

### Missão solidária

Gabriel Bittencourt e Luis Baisch

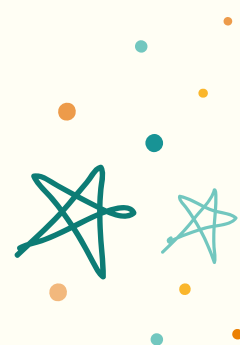

# Equipe

## Projetos

### Orientação Jurídica

Gabriel Bittencourt

### PET

Ludmila Maria Pereira de Carlos Vital

### PVA

**Coordenação:** Paulo Davi e Silva, Hécio Pimentel (coordenador executivo) e Douglas A. Soares (coordenador pedagógico/produção musical)

**Capelão:** Eliezer Alves de Vargas

**Apoio Administrativo:** Pamela da Silva Pereira, Julivane de Azevedo Souza e Cebila Kely Kujaski

**Comunicação:** Isabela Liba Pasin

**Instrutores de Música:** Paula Cristina Pimentel de Carvalho, Gesiel Sari Karine de Medeiros Soares, Cleverson Almeida Soares, Eliezer Alves de Vargas, Elaine Kossar Pimentel, André Calegarin, Igor Yulian Kovaliuk e Pamela da Silva Pereira

### Romanos

Anderson Vargas e Fabio Tavares Soares

### SOS

Adriana Zamboni, Danielle Padilha, Reynaud Ceolin e Guilherme Mewes

### SOS Mundo do Trabalho

Adriana Zamboni

### SOS Seara

Mateus Kalupnieks

### Transformar – Salão Escola

Solange Proença

### Unidos do Parolin

Jaqueline Theodoro





Temos como lema **amar, servir e transformar** pessoas em todos os lugares por onde “nosso barquinho” passar. Estamos comprometidos com a transformação social que oportuniza amor prático e a formação profissional através dos valores do Reino.



# Capelania Social

“E agora, que a glória seja dada a Deus, o qual, por meio do seu poder que age em nós, pode fazer muito mais abundantemente além do que nós pedimos ou até pensamos!”

*Efésios 3.20*

Em parceria com o **Movimento Discipular da Primeira Igreja Batista de Curitiba** realizamos a capelania social em todos os projetos sociais.

Temos ao menos um capelão em cada base da **ABASC**, responsável por articular os atendimentos individuais, as células, visitas e discipulado. O objetivo é conectar os participantes dos projetos com Jesus e com a igreja local.

Em 2022, tivemos 80 células sociais, 950 atendimentos individuais, 450 visitas a famílias de projetos e 20 pessoas em discipulado.

A **ABASC** possui 13 obreiros (estudantes de teologia), trabalhando em diferentes projetos e bases. Acreditamos na importância de oferecer oportunidade para que os estudantes desenvolvam seu chamado e ministério atuando junto a pessoas em vulnerabilidade, apresentando a verdadeira transformação, que somente Jesus oferece.







# Projetos

## Eixos de Atuação

### Assistência Social

Esta área de atuação engloba os programas que atuam para a garantia de direitos, proteção social, serviço de convivência e fortalecimento de vínculos a crianças, adolescentes, idosos, mulheres, homens, famílias e à comunidade no enfrentamento de suas dificuldades.

### Esporte e Cultura

Nesta área de atuação estão os programas que visam promover a transformação por meio do acesso a práticas esportivas e a diferentes linguagens da arte, especialmente dança e música.

### Educação e Trabalho

Nesta área de atuação estão os programas para geração de renda ou que oferecem capacitação profissional e sensibilização para importância do trabalho, proporcionando oportunidades para o desenvolvimento pessoal e encaminhamentos para oportunidades de trabalho.

### Saúde e Meio Ambiente

Nesta área de atuação estão os programas que enfocam a saúde integral e o cuidado com o meio ambiente.





# Assistência Social

## Programa SOS

Suporte e Orientação Social tem como objetivo oferecer suporte a indivíduos e famílias em situação de vulnerabilidade, proporcionando o acesso à garantia de direitos fundamentais e a superação das suas dificuldades. Em 2022, realizaram-se **1.652 atendimentos sociais**, com distribuição de aproximadamente **2.920 cestas**. Está situado na Sede e em todos os Campi da PIB Curitiba. Foram produzidos, pelas participantes do **Projeto Mãos que Abençoam**, **169** enxovais que abençoaram as gestantes atendidas no SOS.

**1.652**  
atendimentos  
sociais

**2.920**  
cestas básicas



O projeto **Orientação Jurídica** conta com uma equipe de 11 advogados voluntários, de várias especialidades. Além do atendimento presencial na sede da PIB, também temos atendimento nos Campi Parolin, Portão, Almirante Tamandaré e Campo Comprido. Foram **117 atendimentos** ao total.

A **ABASC** possui uma parceria com a Federação **Amor Exigente (AE)**, que consiste em grupos de apoio e orientação a familiares de dependentes químicos. O Amor-Exigente (AE) é uma proposta de educação destinada à famílias, como forma de prevenir e solucionar problemas estabelecidos como: desrespeito, violência, falta de motivação, abuso verbal, problemas escolares, dificuldades com a polícia, fugas, destruição dos pertences da casa, uso indevido de álcool e outras drogas, desestruturação da família, enfim, qualquer problema de comportamento inadequado aos padrões da sociedade. Em 2022 tivemos grupo na sede, no campus Parolin e na Cristolândia masculina e feminina, sendo que **61** pessoas participaram dos grupos.

# Assistência Social

O **Projeto A.G.I.R (Amor, Gratidão, Incentivo e Respeito)** tem como objetivo promover ações que favoreçam o desenvolvimento integral das crianças, oferecendo espaço seguro para convivência e fortalecimento de vínculos.

São oferecidas oficinas de musicalização em parceria com o Projeto PVA, atividades recreativas, informática, roda de conversa, oficinas de literatura, português, matemática, entre outras atividades. Tem como público-alvo crianças e adolescentes de 7 a 12 anos em situação de vulnerabilidade e funciona no contraturno escolar, de segunda a sexta-feira. Em 2022, O projeto Agir aconteceu em 07 locais, nas bases dos Campi da PIB: Parolin, Portão, Uberaba, Almirante Tamandaré, Campo Comprido, congregação Betel e em uma escola em Campo Largo, na comunidade Dona fina. Foram atendidas **mensalmente 131 crianças**. A equipe de voluntários auxilia em diferentes áreas e os mantenedores ajudam a tornar esse projeto possível. Em outubro, recebemos um recurso da SEJUF - Secretaria da Justiça, Família e Trabalho, que possibilitou a contratação, por um ano, de 4 educadores sociais, aprimorando

ainda mais o trabalho já desenvolvido. Em dezembro, realizamos a primeira colônia de férias do projeto, atendendo em média **40 crianças** na Base Parolin.

O projeto **Dança Sênior** acontece em nossa sede e leva qualidade de vida a terceira idade, promovendo um espaço de convivência por meio de movimentos coordenados, estimulando a memória, atenção, lateralidade dentre outras habilidades importantes. Uma média de **13 idosos** participou mensalmente dessa atividade.



# Assistência Social

O projeto o **Joni's Center**, tem como propósito melhorar a qualidade de vida da pessoa com deficiência (todos os tipos de deficiência) e sua família. Atua em 4 pilares: Espiritual, com evangelismo e acompanhamento pastoral; Social, oferecendo auxílio pontual e específicos, promovendo cursos de capacitação; Físico, oferecendo equipamentos (conforme disponibilidade), fisioterapias, terapias ocupacionais, orientação médica, fonoaudiológica e Emocional, com psicologia e oficinas terapêuticas, inserindo-as de forma efetiva, na igreja e sociedade. Foram realizados **302 atendimentos especializados e 46 equipamentos doados**.

A **Cristolândia** – acolhimento institucional, tem como público alvo pessoas em situação de rua de ambos os sexos com vínculos familiares fragilizados ou rompidos. A capacidade total para atendimento é de 38 para casa masculina e 20 para casa feminina. Em 2022, **Foram 77 acolhimentos e distribuídas 51.393 refeições**.

Toda quarta-feira a Cristolândia oferece o Portas Abertas em que cerca de **40 moradores** de rua recebem café da manhã e almoço, corte de cabelo, roupas limpas, exames rápidos e a possibilidade de acolhimento. Vale destacar o início da parceria com o Campus Parolin, onde foram realizados dois “portas abertas” com cerca de 30 moradores de rua sendo atendidos em cada evento. Em parceria com o projeto gerando valores foi oferecido o curso de Soldagem eletrônica para **03 acolhidos**. Em outubro de 2022 foi inaugurado o Sonho de Mãe, para que as mulheres possam permanecer com seus filhos durante o período de acolhimento. Foram acolhidas em 2022, 4 mães e 10 filhos. A reforma do espaço foi conduzida pelo projeto Boa Obra.



# Assistência Social



Este programa é formado pelos projetos da **ABASC**, desenvolvidos em parceria com a **ONE (Juventude da PIB Curitiba)**, visando envolver jovens em ações socialmente responsáveis contribuindo, assim, com a transformação da realidade de locais em vulnerabilidade.

No Projeto **Boa Obra** a proposta é utilizar a arquitetura como ferramenta para impactar a sociedade e possibilitar que projetos cristãos tenham espaços adequados e de qualidade para desenvolverem suas atividades.

A missão do projeto é ver a sociedade sendo impactada de forma prática pelo amor de Jesus. Os valores que unem os voluntários são: amor, excelência, integridade, criatividade e responsabilidade.

Foram realizadas **3 ações**: a construção do Espaço ABASC no Parolin, a reforma da sala da ABASC na sede e a casa onde acontece o Sonho de Mãe, além de **2 ações** de impacto com voluntariado.



DocuSigned by:

M.F.

Assinado por: MICHEL FERREIRA PIRAGINE/04149627967

CPF: 04149627967

Data/Hora da Assinatura: 11/05/2023 | 11:37:12 BRT



C28B254F4244064B6441A11DE0A4F0D



# Assistência Social



O projeto **Camaleão** é um projeto para geração de renda na área de costura, que visa capacitar moradores de comunidades de Curitiba para a geração de renda. Em 2022, foram realizados encontros semanais de costura criativa, com uma média de **15 participantes**. Foi instituído um coworking de costura no Espaço ABASC na PIB Campus Parolin, onde são oferecidos maquinário e materiais necessários para aprender, praticar e exercer uma profissão. Cerca de 20 pessoas participaram dessa ação. Em 2022, fechamos uma parceria com a ACAM-PAR, para poder qualificar as costureiras.

O **Missão Solidária** teve como objetivo levar serviços profissionais (médicos, odontológicos, jurídicos, veterinários, de estética, entre outros) para comunidades vulneráveis da cidade de Curitiba. Oferecemos ainda um espaço para recreação para as crianças. Em 2022 foram realizados cinco eventos nas bases Parolin, Portão, Campo Comprido, Almirante Tamandaré e Uberaba. Cerca de 100 voluntários participaram de cada ação. Estima-se que **700 pessoas** em média foram beneficiadas com essas atividades. Em dezembro, foi firmada uma parceria com o Comunidade Escola, projeto da Secretaria Municipal de Educação e, em 2023 estão previstas quatro edições em escolas municipais que serão chamadas de **SUPER DIA**.





# Assistência Social



O Projeto **Aconchego**, tem como público-alvo crianças e adolescentes em instituições de acolhimento ou aptas para adoção, bem como membros de igrejas e sociedade em geral como padrinhos e adotantes. O objetivo é levar a igreja a assumir uma atitude responsável e protagonista diante da problemática que envolve crianças e adolescentes que se encontram institucionalizados. No ano de 2022, foram realizadas 2 visitas no Lar Hermínia Scheleder, para **52 crianças** institucionalizadas, e houve entrega de **104 presentes** de Natal.



# Metas

## Assistência Social

Inserção de  
100 pessoas no  
mercado de  
trabalho

Organizar o  
Núcleo de  
Empregos

Aumentar o  
alcance do  
Projeto Boa  
Obra

Alcançar 200  
crianças no  
Projeto A.G.I.R

Engajamento de  
300 jovens nos  
Projetos ONE Social

Arrecadação  
de 400 cestas  
básicas por  
mês



# Educação e Trabalho

O projeto **S.O.S – Suporte e Orientação Social - Mundo do Trabalho**, atua na PIB Sede, visa conectar pessoas a oportunidades de emprego e formação profissional. Auxilia o indivíduo a construir e adotar estratégias que o qualifiquem, articulando ações, mobilizações e encaminhamentos de pessoas à inclusão produtiva. Fornece ferramentas para que os participantes tenham a oportunidade de mudança de vida, deixando a situação de vulnerabilidade social e/ou risco, assumindo seus direitos de cidadão e conseguindo prover o próprio sustento, sem depender de terceiros. Em 2022, o projeto foi aprovado pelo CMAS (Conselho Municipal de Assistência Social). Contamos com a parceria do SINE para o encaminhamento para o mercado de trabalho. Foram realizados **224 encaminhamentos para empregos**.

**224**  
encaminhamentos  
para empregos

# Educação e Trabalho

O programa **Gerando Valores** tem como alvo a realização de projetos para geração de renda e de cursos profissionalizantes em diversas áreas, promovendo a capacitação profissional para inserção ou reinserção no mercado de trabalho. Os cursos são gratuitos e viabilizados por meio de parceiros e professores voluntários.

Na congregação Osternack o projeto Gerando Valores em parceria com o SENAI realizou um **curso de corete e costura** com 80h de duração. O SENAI montou uma estrutura com 20 máquinas industriais de costura. Nesta ação **25 pessoas** receberam o certificado de corte e costura. O artesanato impactou a vida de **33 mulheres**, com encontros semanais no Campus Parolin e Almirante Tamandaré e sede.

Na sede foram realizados cursos de **maquiagem** para 07 participantes, **informática** para 03 pessoas e **auxiliar de cozinha** para 03 pessoas.

O projeto **Costurando Jesus no coração das mulheres**, por meio da costura criativa, atendeu 15 mulheres semanalmente no Parolin. Em novembro de 2022, com a inauguração do Espaço ABASC este projeto passou a ser chamado Cama-

leão. Para 2023, serão trabalhadas quatro frentes: coworking de costura, escola de costura, costura criativa e loja Camaleão. No Espaço ABASC, no Campus Parolin, que tem como foco o desenvolvimento de projetos para geração de renda acontecem também o **Projeto PET** com aulas de Banho e Tosa, e **Projeto Transformar** (salão escola). O espaço foi finalizado em novembro, o projeto camaleão atendeu a **23 mulheres** e o projeto **PET Escola** iniciou a primeira turma com **05 alunos**. O salão Escola iniciará as aulas em 2023.

São parceiros deste programa: Acampar, Adri Carvalho Estética Animal, Vital Pet e SENAI.

40

pessoas receberam  
certificado



100

pessoas  
impactadas



DocuSigned by:

Alf

Assinado por: MICHEL FERRI

CPF: 04.149.627.067

Data/Hora da Assinatura: 11/11/2022 14:00:00

ICP-Brasil

C268B254F4244064B8441A



# Metas

## Educação e Trabalho

200 pessoas  
capacitadas  
pelo Gerando  
Valores

35 pessoas  
beneficiadas  
nos espaços  
coworking



250 pessoas  
inseridas no  
mercado de  
trabalho

Consolidação  
dos projetos  
escola

Arrecadação  
de 400 cestas  
básicas





# Saúde e Meio Ambiente

O **G.A.P.** Grupo de Apoio Psicoterapêutico, realiza de forma gratuita atendimentos nas áreas da psicologia, psiquiatria, psicopedagogia, fisioterapia, fonoaudiologia, nutrição, massoterapia e serviço social.

O projeto é composto por 65 voluntários que formam a equipe multidisciplinar e é voltado a pessoas em situação de vulnerabilidade social que não possuem plano de saúde.

O GAP também atua na campanha contra o suicídio, realiza atendimentos psicológicos para a Cristolândia bem como trabalha na prevenção ao abuso sexual infantil de meninas e meninos por meio do Chá de Bonecas e Encontro de Heróis. Além disso, realizou o seminário anual do Gap com a participação de 30 pessoas. Contamos atualmente com os grupos de apoio a depressão e mulheres em relacionamento abusivo. Em 2022 foram realizados 4 eventos Chá de Bonecas e Encontros de Heróis nos campi Portão, Campo Largo, Almirante Tamandaré, Parolin e congregação Prudentópolis, para **119** crianças. E **1.426** atendimentos especializados.

**119**crianças  
atendidas**1.426**atendimentos  
especializados

DocuSigned by:

Mf

Assinado por: MICHEL FERREIRA PRAGINE

CPF: 04149627967

Data/Hora da Assinatura: 11/05/2023 | 11:38:14

ICP

C288B254F4244064B8441A11DE0A4F0D

# Saúde e Meio Ambiente

**Projeto PET** é um projeto de responsabilidade ambiental que visa levar o amor de Deus, oferecendo cuidado efetivo aos animais, como seres de Sua criação, por meio de três frentes de atuação:

**1. Ambulatório Social** - oferecendo atendimento veterinário gratuito a cães de rua e a famílias em situação de extrema vulnerabilidade no bairro do Parolin;

**2. Eventos de adoção** - incentivando a tutoria responsável de cães que estavam em situação de rua ou risco;

**3. PET escola** - oferece curso de banho e tosa e, assim, prepara pessoas da comunidade para tornarem-se profissionais para o mercado de trabalho em PET shops e para atender os animais da região.

Foram realizados **6 eventos de adoção**, com **120 animais adotados** entre gatos e cachorros e **80 castrações**. Foram doados por voluntários **737 kilos** de rações para cães e gatos. O projeto participou da ação Portas Abertas da Cristôlandia no Campus Parolin com **4 animais** atendidos e **10 voluntários**. Participou da missão solidária no Campus Parolin com **14 veterinários**, **25 microchip** e **29 animais atendidos**. O projeto desenvolveu ações conjuntas com a rede de proteção animal, com a UFPR,

com a unidade de vigilância de zoonoses da PMC, Vital Pet e Adri Carvalho Estética Animal.



# Esporte e Cultura

O **Projeto Imagine** é um projeto de cultura, que oferece aulas gratuitas de ballet e canto coral para crianças em situação de vulnerabilidade. Nossa missão é levar o amor de Jesus e ensiná-las a sonharem além das suas realidades, transformando suas vidas por meio da arte. Nosso propósito é formar crianças e adolescentes para serem referência em nossa cultura, usando a arte como instrumento para a transformação de vidas, tendo os princípios cristãos como fundamento. Temos como alvo ser referência no ensino da arte, formando profissionais com excelência e promovendo a mensagem de Cristo. As crianças que quiserem fazer parte do projeto de ballet não precisam ter experiência na dança, pois o Imagine conta com turmas para iniciantes.

Em 2022, **270 meninas participaram das aulas de Ballet em seis bases e 20 crianças participaram do Coral Imagine.** Foram realizados 3 espetáculos de Páscoa nas bases Campo Comprido, Portão e Parolin. Também desenvolvemos ações denominadas **Imagine Pela Cidade:** foram **7 apresentações** dentre elas no Lar de Idosos e Lar Hermínia Scheleder para crianças institucionalizadas. Tivemos o grande

espetáculo em dezembro. O Tesouro Escondido, participaram 250 crianças, 60 voluntários e público de 1300 pessoas.





# Esporte e Cultura

O **Projeto Vida e Arte** oferece um curso completo de 4 a 6 anos de formação de orquestra, com violino, viola, contrabaixo acústico, trompete, trombone, sax, flauta, teclado e percussão. É um projeto de inclusão sociocultural que usa a arte como instrumento de resgate e transformação. O Projeto é aberto a toda a comunidade em que está inserido e atende preferencialmente crianças e adolescentes com idade entre 9 e 18 anos, sem distinção de raça, credo, gênero ou condição socioeconômica. As aulas são ministradas por instrutores capacitados, que atendem a uma metodologia voltada não apenas para o ensino da música, em si, mas também para o acolhimento do aluno, de forma a garantir seu desenvolvimento como pessoa, como cidadão, como família e participante da sociedade. Bimestralmente são realizadas as Mostras Culturais nas bases do Projeto. Em junho, aconteceu na sede o espetáculo *Em Cena: o Trem da Vida*, com público de 1114 pessoas. Em dezembro aconteceu o espetáculo *Em Cena: Show de Bola* no teatro Regina Vogue e no Campus Campo Comprido, com um público de 1.100 pessoas nas duas apresentações. Mensalmente, são atendidos

**250 alunos.** O projeto que já acontecia na base Uberaba e Portão, iniciou em dezembro no Campus Campo Largo e em 2023, terá uma base também no Campus Almirante Tamandaré.



# Esporte e Cultura

**Programa Movimento-se**, tem ênfase na prática esportiva e nas relações interpessoais. Os participantes são incentivados a conhecer e disseminar a cultura de paz, disciplina e limites, habilidades motoras básicas e capacidades fisiológicas, sociais e cognitivas.

Almeja-se promover o protagonismo, com a possibilidade de, a longo prazo, formar professores, encaminhar jovens que se destaquem nesta área para faculdades de educação física e, assim, estimular o trabalho e a geração de renda. Nesse programa temos os projetos de Artes Marciais no Campus Parolin e em Almirante Tamandaré. Em 2022, em média, **40 alunos** participaram das aulas de Jiu Jitsu no Campus Parolin e 20 em Almirante Tamandaré, sendo que **25 alunos foram graduados no Campus Parolin**, adolescentes, jovens e adultos que trocaram de faixa ou ganharam o grau em sua faixa. Temos, ainda, a Escolinha de Futebol para Adolescentes com 20 participantes, o time Unidos do Parolin e a Escolinha de futebol para crianças. Neste projeto foram atendidas **120 crianças** ao longo do ano, com o apoio de 3 células da PIB sede e 60 voluntários. Todos os

sábados as crianças receberam um delicioso café da manhã, estudo da Palavra de Deus além do treino do futebol. Participaram dos projetos **180 alunos**.





# Metas

## Esporte e Cultura

Alcançar  
700 crianças  
no Projeto  
Imagine

Alcançar  
400  
participantes  
no Projeto  
P.V.A

Alcançar 100  
adolescentes e  
adultos nas aulas  
de artes Marciais.

Alcançar 200  
crianças e  
adolescentes  
em nossas  
escolinhas de  
futebol.



# Campi



Desde fevereiro de 2022 iniciamos o processo de implantação dos **Projetos da ABASC** nos **Campi da Primeira Igreja Batista de Curitiba**. Para tanto, foi realizada pela equipe Técnica o diagnóstico local e, a partir dos dados colhidos, foi elaborado o plano de ação para cada base.

O planejamento das ações foi realizado em conjunto aos pastores e cada Campus tem o apoio de um obreiro para atuar em conjunto com a equipe local na capelania dos projetos sociais. Mensalmente temos um encontro de alinhamento com os líderes de Projeto e trimestralmente um encontro com todos os pastores de Campus para articularmos em conjunto as ações que serão desenvolvidas nas bases. Em maio, foi realizado o retiro da Equipe ABASC, para capacitação e cuidado com a equipe técnica, obreiros e líderes de projetos da ABASC.

Em 2022, implantamos **bases da ABASC em 5 Campi da PIB**: Parolin, Portão, Uberaba, Almirante Tamandaré e Campo Comprido. Em 2023, serão implantadas as bases no Campus Campo Largo e na Congregação de Colombo.



# Campi



## 📍 Campus Almirante Tamandaré

No Campus Almirante de Tamandaré temos 6 projetos ativos. Em 2022 iniciaram as aulas do Imagine, AGIR, o Projeto Orientação Jurídica e o Projeto Gerando Valores através do artesanato. Atualmente, **305 pessoas** participam dos projetos mensalmente.

## 📍 Campus Campo Comprido

No Campus Campo Comprido temos 5 projetos ativos. Em 2022 iniciaram as aulas do Imagine e AGIR no Campus. Atualmente **201 pessoas** participam dos projetos mensalmente. A novidade para o ano de 2023 é o Projeto PoloTech, um polo tecnológico onde crianças e adolescentes irão aprender informática, design, programação dentre outros. Esse projeto só será possível, pois em dezembro, um mantenedor generoso doou 20 notebooks, sendo que 10 serão usados neste projeto e os outros serão utilizados no laboratório itinerante doo AGIR.

## 📍 Campus Portão

No Campus Portão temos 7 projetos ativos. Neste ano iniciaram as aulas do Ballet e Coral Imagine, AGIR, PVA, GAP, Orientação Jurídica no Campus. Em 2022, **376 pessoas** participaram dos projetos mensalmente. Vale destacar o projeto SEARA que distribui verduras e legumes e atende, em média, mais de 100 pessoas por semana, totalizando 1.489 cestas de hortifrúti por ano.



# Campi



## Campus Parolin

No início de 2022 vimos uma oportunidade para ampliar nossa ação no Campus Parolin, com a aquisição de três containers. Assim, começamos a planejar um espaço destinado para aprendizado profissional e geração de renda. Contamos com o projeto arquitetônico da equipe do Boa Obra e a competente execução da reforma foi realizada pela equipe de manutenção da PIB. Foram seis meses de trabalho para que o espaço ficasse pronto e entregue para a comunidade. Neste espaço estão sendo oferecidos projetos para geração de emprego e renda para a comunidade, como o projeto Camaleão, um coworking de costura, o projeto Pet, que conta com um ambulatório social e o curso de banho e tosa, e o projeto Transformar, um salão escola que oferece cursos profissionalizantes de cabeleireiro, barbeiro, manicure e maquiagem. No Campus Parolin temos **14 projetos ativos**, participando **383** pessoas mensalmente.

## Campus Uberaba

No Campus Uberaba temos 03 projetos ativos. Vale o destaque para o projeto PVA que conta com **145 alunos** nesta base. Em média, **166 participantes** foram atendidos.





# Eventos ABASC

## ABASC Day

Como forma de gratidão aos voluntários a equipe da ABASC preparou um dia muito especial de cuidado e comunhão. Cerca de **100 voluntários** participaram deste evento de celebração.

## Dia das Crianças ABASC

No dia 12 de outubro, aconteceu na PIB sede uma grande comemoração ao dia das nossas crianças, com **350 crianças** dos nossos projetos sociais. Com louvor, teatro, muitas brincadeiras, brinquedos, oficinas de pintura, doces e muita comidinha deliciosa. Foi especial ver a alegria contagiante da criançada.

## Culto dos Voluntários

Foram realizados 04 cultos de gratidão pela vida dos voluntários e mantenedores. Nossos preletores foram a Silvana Piragine, o Eliezer Magalhães, o Paulo Davi e o Mateus Kalupnieks que trouxeram palavras de edificação reforçando a importância do serviço cristão. Tivemos em média **100 pessoas** em cada um dos cultos, no qual foi servido um delicioso café como uma forma de demonstrarmos nossa gratidão pelo apoio e carinho com as pessoas atendidas em nossos projetos.



# Eventos ABASC

## Espetáculo de Natal Campus Parolin

Nos dias 17 e 18 de dezembro, foi realizado o primeiro espetáculo de Natal no Campus Parolin. O enredo foi sobre o verdadeiro sentido do Natal, sendo Jesus, o aniversariante mais importante. Jesus é o nosso presente de Natal, e o que podemos dar para Ele é o nosso coração, com a direção Daniele Portugal.

Nossa gratidão ao nosso patrocinador Instituto Solange Massa da Rede Massa que doou as cestas de Natal para as famílias, brinquedos para as crianças dos nossos projetos e doou as camisetas para o espetáculo, além de, por meio do Instituto, proporcionar o almoço delicioso doado pelo grupo Madero - Jerônimo para todas as crianças. Estiveram presentes em torno de **400** pessoas.





## Refugiados Ucranianos

Realizamos a acolhida dos refugiados Ucranianos, em parceria com a GKPN e o ministério de Missões. Vale ressaltar a grande participação da PIB e da comunidade curitibana, que se mobilizou e entregou mais de 4 caminhões de doações. Todos receberam roupas, calçados, móveis, utensílios, eletrodomésticos, roupas de cama e banho. As 8 famílias recebidas na congregação da PIB em Prudentópolis foram alocadas em apartamentos e as crianças e adolescentes matriculados em escola. Todos foram acompanhados durante 1 ano em suas necessidades, ao mesmo tempo que foram capacitados para serem inseridos no mercado de trabalho e poderem, ao final desse período ter condições de assumirem economicamente a manutenção de suas casas. Foram atendidas 32 famílias, totalizando 88 pessoas.



## Espetáculo de Natal Campus Almirante Tamandaré

Apresentação do primeiro Musical de Natal no dia 18 de Dezembro, envolvendo as crianças dos projetos Agir e Imagine e Ministério infantil e UP do Campus, com a direção Silmara Marchioro Marcos Pereira e Letícia Alane Pereira. Nesta apresentação tivemos a presença de vários visitantes, assim como os familiares das crianças. Estiveram presentes aproximadamente **320 pessoas**.



DocuSigned by:  
M.F.  
Assinado por MICHEL FERREIRA PEREIRA 04/12/2022  
CPF: 04149627067  
Data/Hora da Assinatura: 11/05/2022 11:39:33  
ICP-Brasil  
C28B8254F424A064B00000000000000000

# Campanhas

## Páscoa

A Campanha de Páscoa arrecadou ovos de chocolate para 356 crianças dos nossos projetos.

## Doação de alimentos pelo Instituto Solange Massa

Em outubro a Rede Massa realizou um grande evento relacionado ao Outubro Rosa e doou para a ABASC mais de 12 toneladas de alimentos arrecadados que foram distribuídos entre os campi, congregações, instituições que atendem refugiados e mais de 17 projetos. Nosso agradecimento ao Instituto Solange Massa e a cada voluntário da ABASC que dedicou seu tempo para ajudar na coleta, triagem e doações.





# Campanhas

## Natal em Família ABASC

O Natal em Família ABASC, demonstra o amor e o cuidado de Jesus para todos os que precisam. Todos os Ministérios se envolveram para a doação dos itens da cesta de Natal.

- **899** Cestas de Natal
- **557** Brinquedos para as crianças dos projetos

## Mochila Solidária

Foram entregues **25** mochilas e materiais escolares para as crianças atendidas pelos projetos da ABASC.



# ABASC 2022



**45** Projetos

+ **300** voluntários engajados mensalmente

+ **20. mil** pessoas impactadas

**80** células sociais

**74.140** peças de roupa doadas

+ **60** toneladas de alimentos distribuídas

# Metas 2023

Consolidar  
08 bases da  
ABASC

Capelania  
atuante em  
todos nossos  
projetos

Firmar novas  
parcerias  
institucionais para  
o fortalecimento  
de nossas ações

1000 crianças  
e adolescentes  
atendidos





# Captação de Recursos

O **Bazar** permanente é um projeto social e também de geração de renda. Os itens que recebemos são triados e, preferencialmente, doados para as pessoas assistidas pela ABASC, por meio do SOS.

Em 2022 foram doadas mais de 53.100 peças de roupas para os Campi e as Congregações da PIB Curitiba para atender as famílias de nossos projetos ou atendidas pelas igrejas, 2.480 peças para participantes do SOS, 17.400 peças de roupas doadas para instituições sociais e comunidades terapêuticas.

O excedente é vendido em nosso bazar. Todos os recursos são destinados para a manutenção dos nossos projetos. Para 2023 estamos sonhando em customizar um ônibus para instalação do bazar itinerante, que vai percorrer os campi e congregações da PIB.

O **Restaurante PIB Café** é uma das formas de arrecadarmos recursos, isso porque 40% dos valores arrecadados são revertidos para as ações dos nossos projetos sociais.

Muitas pessoas doaram seus recursos e tempo para que cada uma dessas ações fosse possível. Semanalmente recebemos doação de alimentos, roupas, móveis e entre outros. Contamos também com doações financeiras para poder viabilizar cada uma dessas ações. Nossa gratidão a todos aqueles que se envolvem como mantenedores de nossos projetos.





# Parcerias



# Voluntários

Voluntário: “aquele que se compromete com um trabalho, ou assume a responsabilidade de uma tarefa, sem ter a obrigação de o fazer”.

O que dizer dessas incansáveis mãos que, com alegria, dedicam seus dons e talentos para fazerem diferença em nossa comunidade? Gratidão é a palavra!

Cada pessoa que se dedica a trazer conforto aos que são vulneráveis representa os pés e as mãos de Jesus. Voluntários, vocês fazem toda a diferença. Honro suas vidas e agradeço a Deus por termos mais de 300 voluntários ativos. Cada um de vocês é um presente que abençoa e amplia o trabalho da ABASC. Vocês são abençoados abençoadores!

Entender sua missão e estar disposto a servir não é apenas cooperar e abençoar a vida do próximo, mas também frutificar e crescer em intimidade com Deus.

Agradecemos a Deus pela vida daqueles que dedicam sua vida ao serviço, e com isso, tem nos ajudado a amar, servir e transformar.

**Martha Zimmermann**

*Diretora Executiva da ABASC*

## Depoimento da voluntária Bárbara

“Minha alegria é estar no meio desse povo que se dispõe e vai.... Muito obrigada pela oportunidade de servir na ABASC. Gratidão!”

## Depoimento da voluntária Marli

“Ser voluntário é meu objetivo principal, é o que me dá sentido a vida. Amo ser voluntária e trabalhar com pessoas tão especiais. Gratidão!”



# Testemunhos

## Testemunho Ana Paula - Campus PIB Parolin

“Há 5 anos deixei de ir na igreja. Eu era católica. Quando me separei parei com tudo porque sempre achei que Deus havia destruído meu casamento. Minhas filhas participam do AGIR e, ano passado, ensaiaram para o Espetáculo de Natal. Na apresentação me emocionei muito, mas eu não conhecia Deus intimamente. Elas sim e eu ainda não... Foi um choro de emoção por ter visto elas cantarem, de elas estarem na igreja... Mas eu não estava. No dia 15 de janeiro, meu aniversário, fui ao culto.

Nesse dia, o pastor Daniel pediu para quem quisesse entregar a vida a Jesus era pra ir na frente receber a oração. Chorei muito, porque queria e precisava mudar a minha vida. Mas o despertar foi no dia 24, 25 e 26 no Vida Vitoriosa. Depois de 42 anos, conheci Cristo. Minha vida vem mudando a cada dia.

A PIB Parolin é uma igreja que me acolheu com muito amor e carinho, sem me reprimir e condenar por eu ser separada. A cada dia que passa aprendo mais, com o estudo bíblico pelas manhãs de domingo, no meu discipulado com a Celia. Hoje, não somente minhas filhas vão a Igreja, mas eu também. E Jesus vem nos transformando e mudando a cada dia que passa. Necessito, preciso e quero Ele na minha vida.

Isso é o que Deus, através do Campus Parolin, os pastores e os irmãos, está fazendo em minha vida”.



# Testemunhos

## Testemunho Sônia - Aluna do curso Pet Escola

“Meu nome é Sônia Maria, tenho 41 anos. Sou moradora do bairro Parolin, frequento o campus PIB Parolin, onde tive a oportunidade de fazer parte do projeto Pet Escola. Fiz o curso de banhista. Para mim não foi só um curso e sim uma oportunidade de trabalho, uma resposta de Deus. Eu estava desempregada e sem uma profissão. Hoje, com o curso, já consigo uma renda para ajudar minha família. Sou muito grata e espero poder dividir meu aprendizado com mais pessoas que passaram pelo que passei. Sou muito grata e pretendo seguir adiante com minha profissão. Obrigada a todos envolvidos no Projeto Pet Escola”.

## Testemunho Jefté - Assistido SOS Mundo do Trabalho

“Me chamo Jefté, estive no dia 01 de novembro, no SOS mundo do trabalho, sai com a carta de encaminhamento do Sine, ganhei um paletó para eu ir na entrevista, passei na entrevista, fiz os exames admissionais e, dia 14 de novembro, comecei a trabalhar. Graças a Deus, quero agradecer a todos que me atenderam. Acredite, corra atrás que Deus abençoa”.

O assistido estava no hotel social da FAS e procurou o SOS MUNDO DO TRABALHO para doação de roupas e, chegando para o atendimento, foi surpreendido com as opções do Mundo do Trabalho. Nesse mesmo dia foi encaminhado para uma entrevista de emprego e conseguiu a recolocação no mercado de trabalho.





# Testemunhos

## Testemunho Jeanne Menezes - Voluntária ABASC

“Meu envolvimento com a ABASC começou durante a pandemia de 2020, no qual a Martha estava recrutando voluntários. De lá pra cá, realizei várias atividades, dentre elas, levar o lanche para o projeto AGIR no Parolin. Nessa época conheci o Sopa Solidária e comecei a fazer parte do preparo da mesma. Posso dizer que essas atividades não são apenas entregas de alimentos, e sim mais uma forma de demonstrar o amor de Jesus, seja através da solidariedade, seja atendendo uma necessidade básica delas. É sobre me colocar à disposição de Deus. O alimento, no entanto, é uma oportunidade para aproximar dessas pessoas em vulnerabilidade e falar da esperança que há em Cristo. Em falar que só Jesus Transforma.”

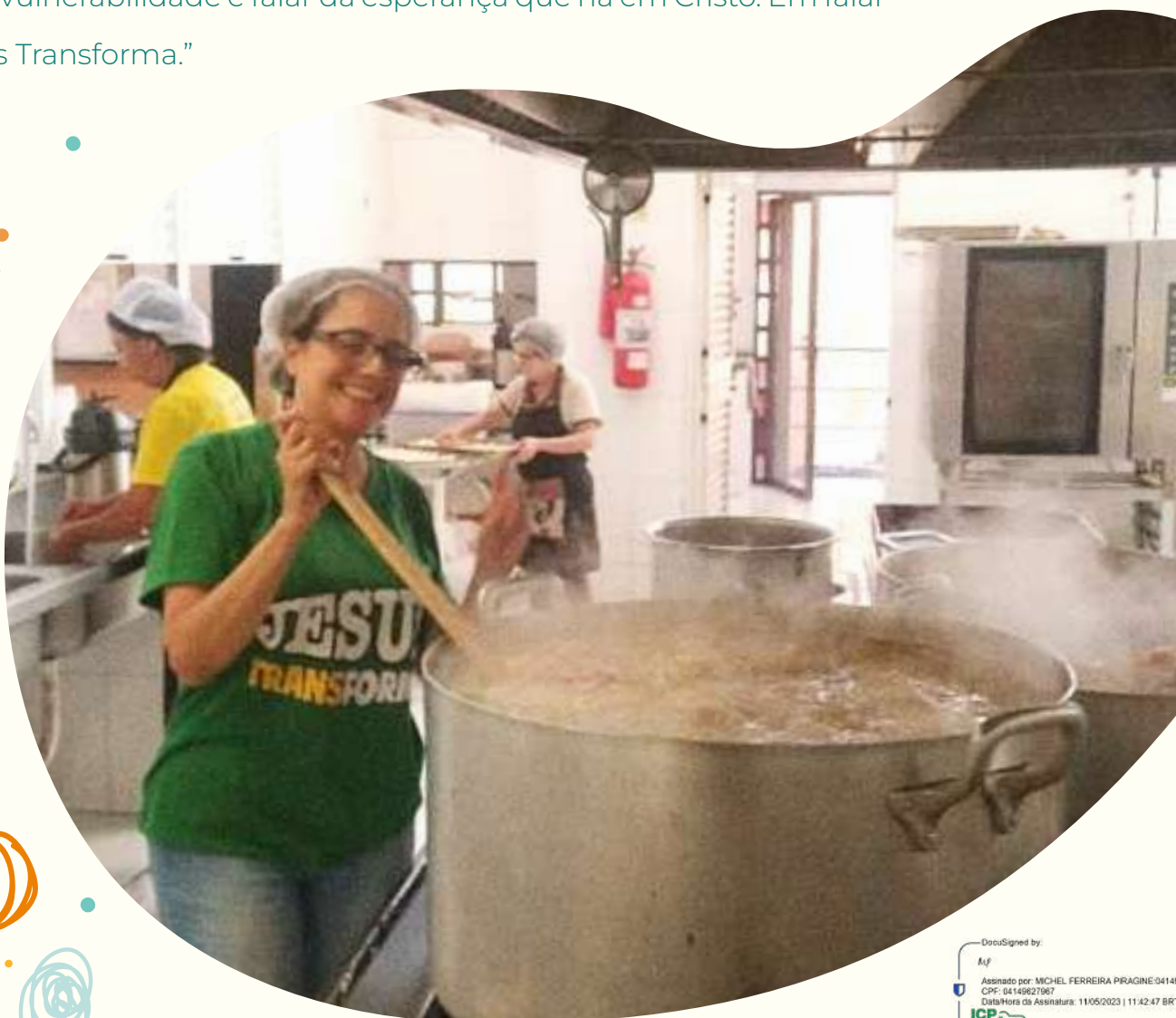

DocuSigned by:

Mf

Assinado por: MICHEL FERREIRA PRAGINE/0414

CPF: 04149627967

Data/Hora da Assinatura: 11/05/2023 | 11:42:47 BR

ICP-Brasil

C288B254F4244054B8441A11DE9A4F0D

# Gratidão



Nossa gratidão à Primeira Igreja Batista de Curitiba, nossos voluntários e mantenedores, pois só conseguimos navegar em tantos lugares graças ao apoio de cada um de vocês.

Deus levanta pessoas que se importam e se alegram em servir e investir na vida de quem precisa ter um futuro e uma esperança.

“Não nos cansemos de fazer o bem. Pois, se não desanimarmos, chegará o tempo certo em que faremos a colheita”

*Gálatas 6:9*

**Em 2023 contamos com vocês para  
Amar, Servir e Transformar!**

DocuSigned by:

Idf

Assinado por: MICHEL FERREIRA PRAGINE 04149627067

CPF: 04149627067

Data/Hora da Assinatura: 11/05/2023 | 11:42:58 BRT

CP

C28B8254F4244064B8441A11DE8A4FDD

# Contribua

Convidamos você para fazer parte da ABASC e ser um agente de transformação de vidas.

Para saber mais convidamos você a seguir-nos em nossas redes sociais, ser um voluntário e ser um mantenedor da **ABASC**.

**site:** [www.abasc.org.br](http://www.abasc.org.br)

**instagram:** @abascpib

**Contribua:**

PIX 02.052.396/0001-46



## Suporte PIB Curitiba

Administração  
Compras  
Conservação  
Manutenção  
Patrimônio  
RH  
Secretaria  
TI  
Comunicação  
Contábil e Financeiro

## Parcerias Ministeriais

PIB Curitiba  
Artes e Adoração  
Atletas  
Campi  
Eficientes  
Educação Cristã  
GKPN  
Movimento Discipular  
Missões  
Juventude ONE  
Turma de Primeira  
60 + PIB Curitiba

**Arte e Diagramação:**  
Camila Kutiski

DocuSigned by:

*Michel Piragine*

Assinado por: MICHEL FERREIRA PIRAGINE:04149627967

CPF: 04149627967

Data/Hora da Assinatura: 11/05/2023 | 11:40:20 BRT



C268B254F4244064B6441A11DE0A4F0D



**Certificado de Conclusão**

Identificação de envelope: D158F3DAC50F4CA8832BF61ABEEEC360

Status: Concluído

Assunto: Complete com a DocuSign: relatório ABASC.pdf

Envelope fonte:

Documentar páginas: 48

Assinaturas: 1

Certificar páginas: 1

Rubrica: 47

Assinatura guiada: Ativado

Remetente do envelope:

Adriane Quuos

Selo com Envelopeld (ID do envelope): Ativado

Av. Batel 1259

Fuso horário: (UTC-03:00) Brasília

Curitiba, SP 80420-090

adriane.quoos@pibcuritiba.org.br

Endereço IP: 200.150.118.45

**Rastreamento de registros**

Status: Original

Portador: Adriane Quuos

Local: DocuSign

10/05/2023 10:56:34

adriane.quoos@pibcuritiba.org.br

**Eventos do signatário**

Michel Piragine

michel.piragine@pibcuritiba.org.br

Pastor

PRIMEIRA IGREJA BATISTA DE CURITIBA

Nível de segurança: E-mail, Autenticação da conta (Nenhuma), Certificado Digital

**Detalhes do provedor de assinatura:**

Tipo de assinatura: ICP Smart Card

Emissor da assinatura: AC Certisign RFB G5

**Termos de Assinatura e Registro Eletrônico:**

Não oferecido através do DocuSign

**Assinatura**

DocuSigned by:



C268B254F424406...

Adoção de assinatura: Estilo pré-selecionado

Usando endereço IP: 177.220.178.7

**Registro de hora e data**

Enviado: 10/05/2023 11:14:19

Visualizado: 11/05/2023 11:29:11

Assinado: 11/05/2023 11:43:24

**Eventos do signatário presencial****Assinatura****Registro de hora e data****Eventos de entrega do editor****Status****Registro de hora e data****Evento de entrega do agente****Status****Registro de hora e data****Eventos de entrega intermediários****Status****Registro de hora e data****Eventos de entrega certificados****Status****Registro de hora e data****Eventos de cópia****Status****Registro de hora e data****Eventos com testemunhas****Assinatura****Registro de hora e data****Eventos do tabelião****Assinatura****Registro de hora e data****Eventos de resumo do envelope****Status****Carimbo de data/hora**

Envelope enviado

Com hash/criptografado

10/05/2023 11:14:19

Entrega certificada

Segurança verificada

11/05/2023 11:29:11

Assinatura concluída

Segurança verificada

11/05/2023 11:43:24

Concluído

Segurança verificada

11/05/2023 11:43:28

**Eventos de pagamento****Status****Carimbo de data/hora**